

# CO<sub>2</sub>-Managementplan



**Opdrachtgever:** GWW Houtimport

**Naam:** Bianca van den Berg

02-09-2020



**de duurzame  
adviseurs**

# Inhoudsopgave

<b>1   INLEIDING EN VERANTWOORDING .....</b>	<b>4</b>
1.1 LEESWIJZER.....	5
<b>2   BESCHRIJVING VAN DE ORGANISATIE .....</b>	<b>6</b>
2.1 STATEMENT BEDRIJFSGROOTTE.....	6
2.2 PROJECT MET GUNNINGVOORDEEL.....	7
<b>3   EMISSIE-INVENTARIS RAPPORT .....</b>	<b>8</b>
3.1 VERANTWOORDELIJKE.....	8
3.2 BASISJAAR EN RAPPORTAGE.....	8
3.3 AFBAKENING.....	8
3.4 DIRECTE- EN INDIRECTE GHG-EMISSIONS.....	9
3.4.1 Berekende GHG-emissies.....	9
3.4.2 Verbranding biomassa.....	9
3.4.3 GHG-verwijderingen.....	9
3.4.4 Uitzonderingen.....	9
3.4.5 Invloedrijke personen.....	10
3.4.6 Toekomst.....	10
3.4.7 Significante veranderingen.....	10
3.5 KWANTIFICERINGSMETHODEN.....	10
3.6 EMISSIEFACTOREN.....	11
3.7 ONZEKERHEDEN.....	11
3.8 UITSLUITINGEN.....	11
3.9 VERIFICATIE.....	11
3.10 RAPPORTAGE VOLGENS ISO 14064-1.....	12
<b>4   ENERGIEMANAGEMENT ACTIEPROGRAMMA .....</b>	<b>13</b>
4.1 KWALITEITSMANAGEMENTPLAN.....	13
4.2 ENERGIEMANAGEMENTPLAN.....	13
4.3 ENERGIEBELEID.....	13
4.4 DOELSTELLINGEN.....	13
4.5 UITVOERING.....	14
4.5.1 Energieaspecten.....	14
4.5.2 Referentiejaar.....	14
4.5.3 Reductiedoelstellingen.....	14
4.5.4 Organisatie van de CO2-footprint.....	14
4.5.5 Energieverbruik GWW Houtimport.....	15
4.5.6 Energie reductiekansen.....	15
4.5.7 Monitoren en beoordelen.....	15
4.6 TVB MATRIX.....	16
4.7 BORGING VAN HET KWALITEITS- EN ENERGIEMANAGEMENT ACTIEPLAN.....	17
4.7.1 Interne audits.....	17
4.7.2 Externe audits.....	17
4.7.3 Directiebeoordeling.....	17
4.7.4 Feedback.....	17
<b>5   STUURCYCLUS.....</b>	<b>18</b>
<b>6   COMMUNICATIEPLAN.....</b>	<b>19</b>
6.1 EXTERNE BELANGHEBBENDEN.....	19

6.2	INTERNE BELANGHEBBENDEN.....	19
6.3	PROJECTEN MET GUNNINGVOORDEEL.....	19
6.4	COMMUNICATIEPLAN .....	20
6.5	WEBSITE.....	21
6.5.1	Tekstuele informatie .....	21
6.5.2	Gedeelde documenten.....	21
6.5.3	Website SKAO .....	21

# 1 | Inleiding en verantwoording

GWW Houtimport levert (direct en indirect) producten en diensten aan opdrachtgevers die bij aanbestedingen gunningvoordeel hanteren aan de hand van de CO<sub>2</sub>-Prestatieladder. Voor GWW Houtimport zijn deze opdrachtgevers voornamelijk gemeenten, waterschappen en de aannemerij in de GWW sector. Met deze CO<sub>2</sub>-Prestatieladder worden leveranciers uitgedaagd en gestimuleerd om de eigen CO<sub>2</sub>-uitstoot te kennen en te verminderen. Hoe meer een bedrijf zich inspant om CO<sub>2</sub> te reduceren, hoe meer kans op gunning bij een opdracht.

De CO<sub>2</sub>-Prestatieladder kent vier invalshoeken:

**A. Inzicht**

Het opstellen van een onomstreden CO<sub>2</sub>-footprint conform de ISO 14064-1 norm en daarmee inzicht krijgen in de CO<sub>2</sub>-uitstoot van het bedrijf.

**B. CO<sub>2</sub>-reductie**

De ambitie van het bedrijf om de CO<sub>2</sub>-uitstoot te verminderen.

**C. Transparantie**

De wijze waarop een bedrijf in- en extern communiceert over haar CO<sub>2</sub>-footprint en reductiedoelstellingen.

**D. Deelname aan initiatieven**

(in sector of keten) om CO<sub>2</sub> te reduceren.

Elke invalshoek is onderverdeeld in vijf niveaus. Hoe hoger het niveau per invalshoek, hoe meer punten het bedrijf vergaart en des te meer gunningvoordeel het bedrijf ontvangt. Een erkende certificerende instantie beoordeelt de activiteiten en bepaalt het niveau van de CO<sub>2</sub>-Prestatieladder. Hiervoor moeten stappen zijn gezet op alle invalshoeken van de ladder.

In dit rapport wordt de emissie-inventaris van GWW Houtimport besproken. Dit rapport richt zich op invalshoek A (inzicht) en invalshoek B (CO<sub>2</sub>-reductie) van de CO<sub>2</sub>-Prestatieladder. De CO<sub>2</sub>-footprint geeft een inventarisatie van de totale hoeveelheid uitgestoten broeikasgassen: de GHG-emissies. Daarnaast geeft het inzicht in de herkomst van deze emissies met een verdeling naar directe en indirecte GHG-emissies (respectievelijk scope 1 en scope 2).

De inventarisatie is een verantwoording van eis 3.A.1 van de CO<sub>2</sub>-Prestatieladder en is uitgevoerd conform de ISO 14064-1: 2006 (E) "*Quantification and reporting of greenhouse gas emissions and removals.*" In dit rapport wordt de CO<sub>2</sub>-footprint gerapporteerd volgens § 7.3.1 van deze norm. In het laatste hoofdstuk is hiertoe een kruistabel opgenomen.

In de rapportage voor de CO<sub>2</sub>-Prestatieladder wordt er onderscheid gemaakt tussen de scope 1, 2 en 3. Deze indeling is oorspronkelijk afkomstig uit het GHG-protocol. De SKAO plaatst '*business travel*' en '*personal cars for business travel*' in scope 2 in plaats van de scope 3. Omdat deze rapportage voor de CO<sub>2</sub>-prestatieladder van de SKAO is, worden de scope 1 en scope 2 categorieën van de SKAO aangehouden.

## 1.1 Leeswijzer

Dit document is ter bewijsvoering van de eisen van de CO<sub>2</sub>-Prestatieladder. Per hoofdstuk wordt een eis behandeld. Hieronder een leeswijzer.

Hoofdstuk in dit document	Eis in de CO <sub>2</sub> -Prestatieladder
Hoofdstuk 2: Beschrijving van de organisatie	3.A.1
Hoofdstuk 3: Emissie-inventaris rapport	3.A.1
Hoofdstuk 4: Energiemanagement actieprogramma	2.C.2, 3.B.2 en 4.A.2
Hoofdstuk 5: Stuurcyclus	2.C.2
Hoofdstuk 6: Communicatieplan	2.C.3

## 2 | Beschrijving van de organisatie

Al sinds haar oprichting in 1999 houdt GWW Houtimport zich bezig met het leveren van duurzaam geproduceerd hout voor de grond-, weg- en waterbouw. Door een vast netwerk van FSC® en PEFC™ gecertificeerde zagerijen en boseigenaren hebben we een continue aanvoer van alle gangbare houtsoorten en afmetingen. Al in januari 2012 hebben we dit heel concreet gemaakt door alleen nog maar aantoonbaar duurzaam geproduceerd hout op voorraad te houden in de vorm van FSC® of PEFC™ gecertificeerd hout. Daarnaast is samen met andere bedrijven een Bouw en Hout Convenant ondertekend om in alleen duurzaam geproduceerd hout te handelen. Hiermee is GWW Houtimport uitgegroeid tot een complete leverancier en realiseren wij dit met elf medewerkers op onze locatie in Lopik. Het belang van een duurzame werkwijze en het verlagen van de impact op het milieu is voor GWW Houtimport een belangrijk aspect binnen haar bedrijfsvoering. Om hier bewust mee om te gaan streeft GWW Houtimport naar een CO<sub>2</sub>-bewuste uitvoering van haar werkzaamheden; om van daaruit een voortdurende verbetering van ons emissiereductiebeleid en een groeiende bewustwording van de medewerkers op de te reduceren emissies van onze activiteiten te realiseren. Verdere informatie is te vinden op onze website: [www.gwwhoutimport.nl](http://www.gwwhoutimport.nl) .

### 2.1 Statement bedrijfsgrootte

De totale CO<sub>2</sub>-uitstoot van GWW Houtimport in 2019 bedraagt 67,8 ton CO<sub>2</sub>. GWW Houtimport valt daarmee qua CO<sub>2</sub>-uitstoot in de categorie klein bedrijf.

	<b>Diensten<sup>12</sup></b>	<b>Werken/ leveringen</b>
Klein bedrijf	Totale CO <sub>2</sub> -uitstoot bedraagt maximaal (≤) 500 ton per jaar.	Totale CO <sub>2</sub> -uitstoot van de kantoren en bedrijfsruimten bedraagt maximaal (≤) 500 ton per jaar, en de totale CO <sub>2</sub> -uitstoot van alle bouwplaatsen en productielocaties bedraagt maximaal (≤) 2.000 ton per jaar.
Middelgroot bedrijf	Totale CO <sub>2</sub> -uitstoot bedraagt maximaal (≤) 2.500 ton per jaar.	Totale CO <sub>2</sub> -uitstoot van de kantoren en bedrijfsruimten bedraagt maximaal (≤) 2.500 ton per jaar, en de totale CO <sub>2</sub> -uitstoot van alle bouwplaatsen en productielocaties bedraagt maximaal (≤) 10.000 ton per jaar.
Groot bedrijf	Totale CO <sub>2</sub> -uitstoot bedraagt meer dan (>) 2.500 ton per jaar.	Totale CO <sub>2</sub> -uitstoot van de kantoren en bedrijfsruimten bedraagt meer dan (>) 2.500 ton per jaar, en de totale CO <sub>2</sub> -uitstoot van alle bouwplaatsen en productielocaties bedraagt meer dan (>) 10.000 ton per jaar.

Tabel 1 | Indeling in klein, middelgroot of groot bedrijf volgens Handboek CO<sub>2</sub>-Prestatieladder 3.0.

## 2.2 Project met gunningvoordeel

Projecten die met gunningvoordeel aangenomen zijn, zijn de volgende:

- ✓ *Er zijn geen projecten met gunningvoordeel aangenomen in 2019*

Voor deze projecten stelt de CO<sub>2</sub>-Prestatieladder de volgende specifieke en aanvullende eisen:

- ✓ De emissiestromen + CO<sub>2</sub>-uitstoot en voortgang daarvan moeten apart voor deze projecten inzichtelijk zijn
- ✓ De maatregelen die van toepassing zijn op de projecten moeten benoemd zijn (algemene maatregelen op bedrijfsniveau kunnen ook gelden voor de projecten).
- ✓ Externe en interne belanghebbenden van het project moeten benoemd zijn
- ✓ Taken, verantwoordelijkheden en bevoegdheden voor de projecten met gunningvoordeel moeten vastgelegd zijn
- ✓ Er dient specifiek gecommuniceerd te worden over de voortgang in CO<sub>2</sub>-reductie in de projecten.
- ✓ Er moet jaarlijks een energiebeoordeling en een interne controle uitgevoerd worden

## 3 | Emissie-inventaris rapport

### 3.1 Verantwoordelijke

De verantwoordelijke voor de stuurcyclus CO<sub>2</sub>-reductie alsmede alle activiteiten die hieraan gekoppeld zijn, zoals het behalen van de doelstellingen, is Bianca van den Berg. Zij rapporteert direct aan de directie.

### 3.2 Basisjaar en rapportage

Dit rapport betreft het jaar 2019; het jaar 2014 dient daarbij als referentiejaar voor de CO<sub>2</sub>-reductiedoelstellingen.

### 3.3 Afbakening

**Organogram GWW Houtimport**

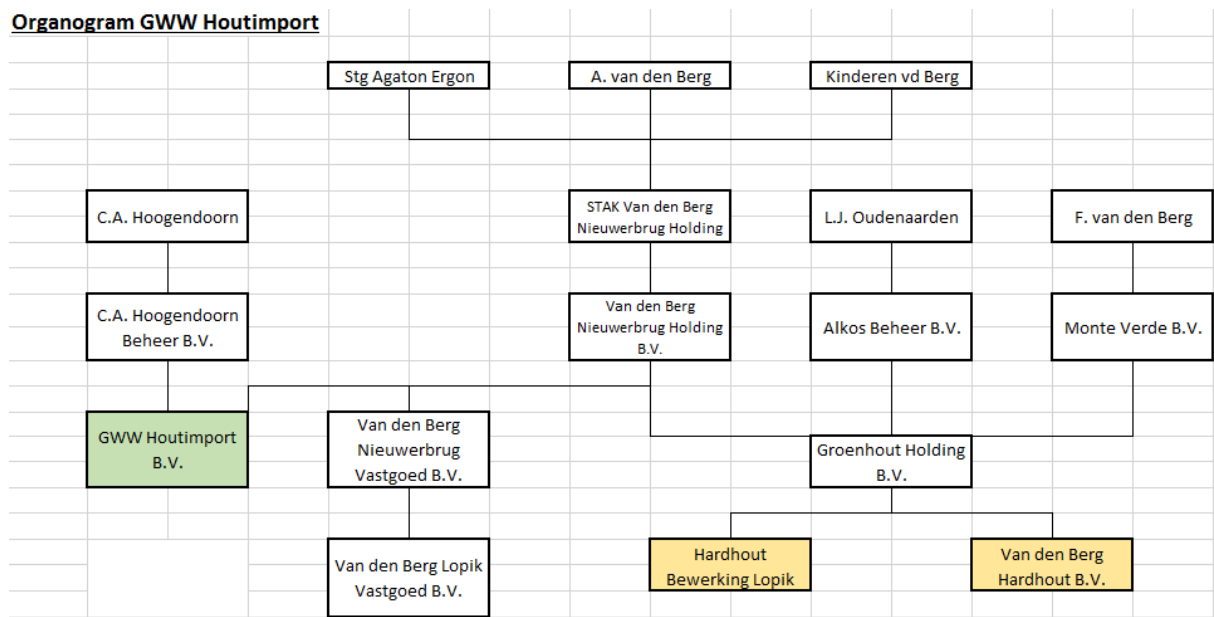

In 2019 zijn er wat verschuivingen geweest met name bij de hoofdaandeelhouders. Dit heeft geen verdere gevolgen gehad voor de boundary van GWW Houtimport zoals in 2014 is opgenomen in het rapport.

Van den Berg Nieuwerbrug Holding B.V. en Groenhout Holding B.V. hebben geen verbondenheid met elkaar in juridische zin. Om deze redenen worden Van den Berg Hardhout B.V. en Hardhoutbewerking Lopik B.V. niet gezien als concernrelaties van GWW Houtimport B.V. en worden zij niet meegenomen in de Organizational Boundary. De boundary waarop de CO<sub>2</sub> Prestatieladder van toepassing is, omvat enkel het bedrijf GWW Houtimport B.V.



### 3.4 Directe- en indirecte GHG-emissies

In dit hoofdstuk worden de berekende GHG-emissies toegelicht.

#### 3.4.1 Berekende GHG-emissies

De directe- en indirecte GHG-emissies van GWW Houtimport bedroeg in 2019, 76,82 ton CO<sub>2</sub>. Hiervan werd 49,81 ton CO<sub>2</sub> veroorzaakt door directe GHG-emissies (scope 1) en 27,01 ton CO<sub>2</sub> door indirecte GHG-emissies (scope 2).

Scope 1	omvang	eenheid	conversiefactor	ton CO <sub>2</sub>
Gasverbruik	3.160	m <sup>3</sup>	1.887	5,96
Brandstofverbruik leaseauto's (diesel)	3.584	liters	3.230	11,58
Brandstofverbruik leaseauto's (benzine)	3.534	liters	2.740	9,68
Brandstofverbruik huur (diesel)	0	liters	3.230	0,00
Brandstofverbruik huur (LPG)	0	liters	1.806	0,00
Brandstofverbruik huur (benzine)	0	liters	2.740	0,00
Brandstofverbruik bedrijfsmiddelen (diesel)	6.992	liters	3.230	22,58
Koudemiddelen (R410a)	0	kg	2.088	0,00
Koudemiddelen (R407c)	0	kg	1.774	0,00
<b>Totaal scope 1</b>				<b>49,81</b>

Scope 2	omvang	eenheid	conversiefactor	ton CO <sub>2</sub>
Elektraverbruik - grijs	0	kWh	526	0,00
Elektraverbruik - groen	18.097	kWh	0	0,00
Zakelijke km priveauto's (diesel)	0	km's	205	0,00
Zakelijke km priveauto's (LPG)	0	km's	175	0,00
Zakelijke km priveauto's (benzine)	0	km's	215	0,00
Vliegreizen < 700	0	km's	278	0,00
Vliegreizen 700 - 2500	23.722	km's	200	4,74
Vliegreizen > 2500	151.472	km's	147	22,27
<b>Totaal scope 2</b>				<b>27,01</b>

<b>Totaal scope 1 en 2</b>				<b>76,82</b>
----------------------------	--	--	--	--------------

Tabel 2 | CO<sub>2</sub>-uitstoot 2019 (in tonnen CO<sub>2</sub>)

#### 3.4.2 Verbranding biomassa

In het jaar van deze rapportage vond *geen* verbranding van biomassa plaats bij GWW Houtimport.

#### 3.4.3 GHG-verwijderingen

Er heeft in het jaar van deze rapportage geen broeikasgasverwijdering of compensatie plaatsgevonden bij GWW Houtimport.

#### 3.4.4 Uitzonderingen

Er zijn geen noemenswaardige uitzonderingen te noemen op het GHG Protocol.

### 3.4.5 Invloedrijke personen

Binnen GWW Houtimport zijn geen individuele personen te benoemen die een dermate invloed op de CO<sub>2</sub> footprint hebben, dat gedragsverandering van deze individuele persoon alleen al zou zorgen voor een significante verandering in de CO<sub>2</sub> footprint.

### 3.4.6 Toekomst

De emissies in de paragrafen hierboven zijn vastgesteld voor het jaar 2019 . De verwachting is dat deze emissies in het komende jaar niet aan grote verandering onderhevig zullen zijn. Wel zal, gezien de doelstellingen van GWW Houtimport, de CO<sub>2</sub>-uitstoot de komende jaren dalen.

### 3.4.7 Significante veranderingen

Zoals in paragraaf 3.2 beschreven geldt 2014 als basisjaar. De voortgang van de reductie in CO<sub>2</sub>-uitstoot zal beschreven worden in het document CO<sub>2</sub>-Reductieplan.

## 3.5 Kwantificeringsmethoden

Voor het kwantificeren van de CO<sub>2</sub>-uitstoot is gebruik gemaakt van een voor GWW Houtimport op maat gemaakt model. In het model kunnen alle verbruiken worden ingevuld. Vervolgens wordt de daarbij behorende CO<sub>2</sub>-uitstoot automatisch berekend en vergeleken met het basisjaar. Hierbij zijn de emissiefactoren van de website [co2emissiefactoren.nl](http://co2emissiefactoren.nl) gehanteerd.

In hoofdstuk 4 van het CO<sub>2</sub>-managementplan van GWW Houtimport wordt beschreven waar de brongegevens per energiestroom vandaan komen.

### 3.6 Emissiefactoren

Voor de inventarisatie van de CO<sub>2</sub>-uitstoot van GWW Houtimport over het jaar 2018 zijn de emissiefactoren uit de CO<sub>2</sub>-Prestatieladder 3.0 gehanteerd. Omdat het gaat om specifieke emissiefactoren op nationaal niveau, zijn de gehanteerde emissiefactoren zeer geschikt voor het omrekenen van de data van de broeikasgas activiteiten naar de daarmee gepaard gaande CO<sub>2</sub>-emissies.

De emissiefactoren van GWW Houtimport zullen te allen tijde meegaan met wijzigingen in de emissiefactoren van de CO<sub>2</sub>-Prestatieladder 3.0. Voor de berekening van de CO<sub>2</sub>-footprint van 2019 zijn emissiefactoren gebruikt volgens 28-01-2020.

Er zijn geen "Removal factors" van toepassing.

### 3.7 Onzekerheden

De gepresenteerde resultaten moeten worden gezien als de beste inschatting van de werkelijke waarden. Bijna alle gebruikte gegevens voor de berekening van de CO<sub>2</sub> footprint zijn gebaseerd op facturen en/of werkelijk gemeten aantallen. Hierdoor is de onzekerheidsmarge zeer gering. Er zijn nog wel enkele onzekerheden. Deze worden onderstaand omschreven:

1. Totaal elektra is inclusief de laadpalen. Hiervan is wel een overzicht verkrijgbaar. Factuur van Pure Energie staat het als totaal verbruik beschreven.
2. Opladen van elektrische heftruck wordt bij de UVO (schaverij) gedaan, daardoor geen inzicht in stroomverbruik.
3. Smeeroliën worden in de lijst met conversiefactoren op [co2emissiefactoren.nl](http://co2emissiefactoren.nl) wel vermeld, maar niet meegenomen in de emissie inventaris van GWW Houtimport omdat het gebruik van deze oliën geen CO<sub>2</sub> uitstoot veroorzaakt (worden niet verbrandt, enkel ververst en de oude olie afgevoerd).

### 3.8 Uitsluitingen

In Handboek 3.0 is de rapportage van de CO<sub>2</sub>-emissie-inventaris over alle broeikasgassen, uitgedrukt in CO<sub>2</sub>-equivalenten nog niet verplicht. Het is dus niet vereist overige gassen, niet zijnde CO<sub>2</sub> (CH<sub>4</sub>, N<sub>2</sub>O, HFC's, PFC's en SF<sub>6</sub>) die vrijkomen bij operaties van het bedrijf, mee te nemen in de emissie-inventaris. Dit geldt ook voor koudemiddelen (refrigerants).

### 3.9 Verificatie

De emissie-inventaris van GWW Houtimport is niet geverifieerd.

### 3.10 Rapportage volgens ISO 14064-1

Dit rapport is opgesteld volgens de eisen uit ISO 14064-1, paragraaf 7. In Tabel 2 is een kruistabel gemaakt van de onderdelen uit ISO 14064-1 en de hoofdstukken in het rapport.

ISO 14064-1	§ 7.3 GHG-report content	Beschrijving	Hoofdstuk rapport
	A	Reporting organization	2
	B	Person responsible	3.1
	C	Reporting period	3.2
4.1	D	Organizational boundaries	3.3
4.2.2	E	Direct GHG emissions	3.4
4.2.2	F	Combustion of biomass	3.4
4.2.2	G	GHG removals	3.4
4.3.1	H	Exclusion of sources or sinks	3.4
4.2.3	I	Indirect GHG emissions	3.4
5.3.1	J	Base year	3.2
5.3.2	K	Changes or recalculatons	3.4
4.3.3	L	Methodologies	3.5
4.3.3	M	Changes to methodologies	3.6
4.3.5	N	Emission or removal factors used	3.6
5.4	O	Uncertainties	3.7
	P	Statement in accordance with ISO 14064-1	3.9
	Q	Verification	3.8

Tabel 3 | Kruistabel ISO 14064-1

## 4 | Energiemanagement actieprogramma

In dit hoofdstuk wordt aan het kwaliteitsmanagementplan (eis 4.A.2) en het energiemanagement actieplan (eis 3.B.2) van GWW Houtimport vormgegeven.

### 4.1 Kwaliteitsmanagementplan

Het kwaliteitsmanagementplan gaat in op het borgen en verbeteren van de kwaliteit van de CO<sub>2</sub>-footprint. De algemene doelstelling van het kwaliteitsmanagementplan is om continue verbetering van efficiënte en effectieve omgang met energie en een vermindering van de CO<sub>2</sub>-uitstoot van de bedrijfsactiviteiten te waarborgen.

Daarnaast geeft het kwaliteitsmanagementplan inzicht in de procedures, het meten en rapporteren van de CO<sub>2</sub>-footprint. Met het kwaliteitsplan wordt er geborgd dat een volledige, betrouwbare en actuele consolidatie van de energieprestaties van GWW Houtimport kan plaatsvinden. Er wordt inzicht verschaft in de energieprestaties van de totale bedrijfsvoering en de totale CO<sub>2</sub>-emissies als gevolg ervan. Met het kwaliteitsmanagementplan als middel beoogt GWW Houtimport de kwaliteit van de data te borgen en te verbeteren in de organisatie en de prestaties te verbeteren.

### 4.2 Energiemanagementplan

De NEN-EN-ISO 50001 dient als richtlijn voor het opzetten van het Energiemanagement actieplan. Met de introductie van een energiemanagementsysteem wordt geborgd dat een volledige, betrouwbare en actuele consolidatie van de energieprestaties van GWW Houtimport kan plaatsvinden. Kern van het energie- en kwaliteitsmanagementplan is continue evaluatie van de activiteiten en geconstateerde afwijkingen om verbeteringen te realiseren en zijn dan ook opgesteld volgens de Plan-Do-Check-Act cyclus zoals deze is opgenomen in de NEN-EN-ISO 50001.

### 4.3 Energiebeleid

Naast omzet- en winstgroei zijn voor GWW Houtimport evenzeer personeelsbeleid, veiligheid, welzijn en milieu van essentieel belang.

De verantwoordelijkheden op het gebied van veiligheid, gezondheid en milieu vormen dan ook een integraal onderdeel van de bedrijfsvoering van GWW Houtimport.

Het belang van duurzaamheid is tegenwoordig een belangrijk gegeven. Om hier bewust mee om te gaan streven wij naar een CO<sub>2</sub>-bewuste bedrijfsvoering, om van daaruit een voortdurende verbetering van ons emissiereductiebeleid en een groeiende bewustwording van de medewerkers op de te reduceren emissies van onze activiteiten te realiseren.

Ons energiebeleid is gericht op het zo optimaal inzetten van onze machines en andere bedrijfsmiddelen zodat we ons werk kunnen doen met een zo laag mogelijk energieverbruik. Met een lager energieverbruik snijdt het mes aan 2 kanten: een lager energieverbruik is goed voor het milieu vanwege de lagere CO<sub>2</sub>-uitstoot. Daarbij zijn er door het optimaal inzetten van de bedrijfsmiddelen lagere operationele kosten.

Naast dit energiebeleid is er ook een doelstelling om het energieverbruik van de processen en werkzaamheden te verlagen doormiddel van het nemen van reductiemaatregelen om deze te verlagen.

### 4.4 Doelstellingen

De algemene doelstelling van het energiemanagementsysteem is om te komen tot een continue verbetering van de energie-efficiëntie en vermindering van de CO<sub>2</sub>-uitstoot van de bedrijfsactiviteiten. Hierbij dient te worden opgemerkt dat door fluctuerende

hoeveelheid werk en de samenstelling van de werkzaamheden (inzet materieel) het absolute energieverbruik hoger kan zijn, terwijl het relatieve verbruik wel degelijk lager is.

De specifieke doelstelling is om het energieverbruik in 2020 met 18% te verlagen ten opzichte van 2014. Hierbij wordt uitgegaan van dezelfde hoeveelheid werk per jaar (omzet, draaiuren, kilometers en activiteitensoort) is uitgevoerd als in 2019. Hierdoor wordt de reductiedoelstelling gerelateerd aan de omzet in euro's.

## 4.5 Uitvoering

### 4.5.1 Energieaspecten

De eerste stap is het inzichtelijk maken van de energieverbruikers van de organisatie en de keten waarin de onderneming actief is. Op basis van dit inzicht kan er worden gekeken op welke aspecten er resultaat valt te behalen in de reductie van CO<sub>2</sub>-uitstoot. Dit inzicht is verwerkt in de verschillende rapportages. Periodiek (één keer in de 6 maanden) wordt deze lijst beoordeeld en getoetst op actualiteit van de werkelijke energiestromen.

### 4.5.2 Referentiejaar

Er is gekozen om de CO<sub>2</sub>-footprint van 2014 te gebruiken als referentiejaar. De CO<sub>2</sub>-emissie is uitgevoerd conform het gestelde in dit document. De betrouwbaarheid wordt gecontroleerd door een interne audit. Vanuit de geconstateerde kansen wordt gekeken welke onderdelen in aanmerking komen voor het formuleren van doelstellingen. De directie stelt uiteindelijk de doelstelling vast.

### 4.5.3 Reductiedoelstellingen

De algehele reductiedoelstelling wordt geformuleerd tot 2020. Vanuit deze vastgestelde algehele reductiedoelstelling worden jaarlijkse maatregelen geformuleerd. Beide worden vastgelegd in het jaarlijkse reductieplan. In dit plan worden de maatregelen benoemd die worden genomen om de doelstelling te halen en welke afdelingen verantwoordelijk zijn voor de realisatie van de maatregelen. Dit overzicht van te nemen maatregelen en verantwoordelijke afdelingen staan vermeldt in het jaarlijkse reductieplan.

### 4.5.4 Organisatie van de CO<sub>2</sub>-footprint

In 2014 is GWW Houtimport begonnen om de CO<sub>2</sub>-emissies structureel in kaart te brengen. Dit heeft geleid tot het invoeren van een CO<sub>2</sub>-reductiesysteem in het kader van de CO<sub>2</sub>-prestatieladder. Hiervoor zijn verantwoordelijkheden (administratie, verkoop, inkoop, KAM, werf) benoemd binnen GWW Houtimport onder eindverantwoordelijkheid van de directie van GWW Houtimport. De KAM-medewerker is verantwoordelijk voor het opstellen en uitvoeren van de jaar rapportages, de monitoring van de emissiegegevens en de rapportage hierover aan de directie. Daarnaast is zij verantwoordelijk voor de communicatie over het CO<sub>2</sub>-reductiesysteem, de doelstellingen en de voortgang die wordt gerealiseerd.

De administratie is onder andere verantwoordelijk voor de inkoop van energie, afvalverwerking en dergelijke. Daarnaast assisteert zij de KAM-medewerker met zijn verantwoordelijkheden ten aanzien van verantwoording, monitoring en communicatie over het CO<sub>2</sub>-reductiesysteem, de doelstellingen en de voortgang die wordt gerealiseerd.

De werfbaas is verantwoordelijk voor de optimale inzet van machines en personeel op de werf. De afdeling is ook verantwoordelijk voor het onderhoud van het materieel binnen GWW Houtimport.

#### 4.5.5 Energieverbruik GWW Houtimport

Twee keer per jaar (elke 6 maanden) brengt GWW Houtimport haar energieverbruik in beeld. De uitvoering van deze inventarisatie vindt plaats conform ISO 14064-1, het GHG-protocol voor scope 1 en 2 en de eventuele vereisten vanuit de CO<sub>2</sub>-Prestatieladder. Tevens wordt er beoordeeld of de organisatorische grens nog actueel is.

De KAM-medewerker is verantwoordelijk voor het uitvoeren van de inventarisatie, geassisteerd door de administratie. Voor de inventarisatie wordt er gebruik gemaakt van een datasheet, waarin de conversiefactoren zijn opgenomen. De onderbouwing van de gegevens in het datasheet wordt verzameld in de CO<sub>2</sub>-map op het netwerk. Nadat de inventarisatie voor de betreffende periode heeft plaatsgevonden, voert de KAM-medewerker een kwaliteitscontrole uit op de data. Zij beoordeelt of de organisatiegrenzen juist zijn, de gegevens onder de juiste scope zijn verwerkt en of de juiste conversiefactoren zijn gehanteerd.

#### 4.5.6 Energie reductiekansen

Iedereen binnen GWW Houtimport kan ideeën voor energie/CO<sub>2</sub>-reductie aandragen via de e-mail en/of informeel overleg. Daarnaast worden er periodiek een personeelsoverleg gehouden met CO<sub>2</sub> en de reductie van de uitstoot als onderwerp. Deze energie/CO<sub>2</sub>-reductie kansen worden besproken in het CO<sub>2</sub>-overleg en daar gewogen op effectiviteit. Indien blijkt dat zij mogelijk effectief zijn, worden zij toegevoegd aan het energie audit verslag.

#### 4.5.7 Monitoren en beoordelen

Twee keer per jaar wordt de voortgang van de reductiedoelstelling en de afgeleide maatregelen en het jaarplan bepaald. De KAM-medewerker rapporteert de resultaten aan de deelnemers van het CO<sub>2</sub>-overleg. Directie en leden van het management. Deze rapportage omvat minimaal:

- ✓ Een overzicht van het energieverbruik en de CO<sub>2</sub>-emissies per scope
- ✓ Een vergelijking van het energieverbruik ten opzichte van het referentiejaar
- ✓ Een analyse van opvallende toe- en afnames van het verbruik en/of CO<sub>2</sub>-emissie
- ✓ De voortgang van en de prognose voor het behalen van de reductiedoelstelling en eventuele aanbevelingen voor preventieve of corrigerende maatregelen
- ✓ De status van eerdere preventieve of corrigerende maatregelen
- ✓ Algemene ontwikkelingen

Op basis van deze rapportage beslist de directie of bijsturing van de doelstellingen en/of aanpassing van het jaarplan noodzakelijk is.

## 4.6 TVB Matrix

	Taak-verantwoordelijkheid-bevoegdheid	Frequentie	Directievertegenwoordiger KAM-medewerker Verkoopleider Externe adviseur Webbeheerder
<b>Inzicht</b>			
Verzamelen gegevens emissie inventaris	t	halfjaarlijks	X
Collegiale toets op emissie inventaris	t	halfjaarlijks	X
Accorderen van emissie inventaris	b	jaarlijks	X
Opstellen emissie inventaris rapport	t	jaarlijks	X
Evaluatie op inzicht: energie-beoordeling	t+v	jaarlijks	X
<b>Reductie</b>			
Uitvoeren onderzoek naar energiereductie	t+v	halfjaarlijks	X X
Bepalen CO <sub>2</sub> -reductiemaatregelen	t	halfjaarlijks	X X
Bepalen CO <sub>2</sub> -reductiedoelstellingen	t	jaarlijks	X X
Accorderen van doelstellingen	b	jaarlijks	X
Realiseren CO <sub>2</sub> -reductie doelstellingen	v	continu	X
Monitoring & evaluatie voortgang CO <sub>2</sub> -reductie	t+v	halfjaarlijks	X X
<b>Communicatie</b>			
Aanleveren informatie nieuwsberichten	t	halfjaarlijks	X
Actualiseren website	t+b	halfjaarlijks	X
Actualiseren pagina SKAO-website	t+b	jaarlijks	X
Bijhouden interne communicatie	t+b	halfjaarlijks	X X
Goedkeuren van interne communicatie	b	halfjaarlijks	X
Goedkeuren van externe communicatie	b	halfjaarlijks	X
<b>Participatie</b>			
Inventarisatie mogelijk relevante initiatieven	t	halfjaarlijks	X
Besluit deelname initiatieven	b	jaarlijks	X
Deelname aan sectorinitiatieven	v	continu	X X
<b>Overig</b>			
Eindredactie CO <sub>2</sub> -dossier	v	continu	X
Voldoen aan eisen CO <sub>2</sub> -Prestatieladder	v	continu	X
Uitvoeren Interne Audit CO <sub>2</sub> -reductiesysteem	t	halfjaarlijks	X
Rapporteren aan management	b	halfjaarlijks	X
Besluitvorming over CO <sub>2</sub> -reductiebeleid	v	halfjaarlijks	X



## 4.7 Borging van het kwaliteits- en energiemangement actieplan

GWV Houtimport beschikt over een veiligheidsmanagementsysteem op basis van ISO9001. De verantwoordelijkheid hiervoor ligt bij de KAM-medewerker. Het kwaliteits- en energiemangement actieplan staan naast het veiligheidsmanagementsysteem. Beide onderdelen worden hierdoor meegenomen in het systeem van interne en externe audits en de jaarlijkse directiebeoordeling.

### 4.7.1 Interne audits

Jaarlijks wordt er een interne audit uitgevoerd. Deze audits zijn gericht op het toetsen van de effectieve en doelmatige implementatie van het energiebeleid. Daarnaast heeft het als doel om de kwaliteit van de CO<sub>2</sub>-footprint te verhogen en een betrouwbaar beeld te krijgen van de voortgang van de reductiedoelstellingen van GWV Houtimport. De interne audit richt zich op de manier waarop de gegevens zijn verzameld en verwerkt. De interne auditor stelt een audit rapport op met daarin de bevindingen van de interne audit. Er wordt verhoogde aandacht besteed aan de volgende zaken:

- ✓ Kan de CO<sub>2</sub>-emissie inventarisatie worden geverifieerd met tenminste een beperkte mate van zekerheid
- ✓ Voldoet de inventarisatie aan de eisen gesteld in ISO14064-1
- ✓ Zijn de juiste gegevens gebruikt bij het opstellen van de CO<sub>2</sub>-footprint (steekproefsgewijs facturen en verbruik gegevens met elkaar vergelijken)
- ✓ Aan welk niveau van de CO<sub>2</sub>-Prestatieladder wordt er voldaan

Aanbevelingen uit de audits worden meegenomen in het jaarplan ter verbetering van het systeem.

### 4.7.2 Externe audits

Jaarlijks wordt GWV Houtimport door een externe auditor onderzocht of zij voldoet aan de eisen van de CO<sub>2</sub>-prestatieladder voor het niveau waarvoor GWV Houtimport is gecertificeerd.

### 4.7.3 Directiebeoordeling

Jaarlijks vindt er een beoordeling plaats door de directie van het kwaliteitsmanagementsysteem op geschiktheid, passendheid en doelmatigheid. Hier wordt een rapportage van gemaakt, dat dienstdoet als kwaliteitsregistratie. De output van de management review is een jaarplan met daarin vermelde doelstellingen en/of verbeteringen voor het nieuwe jaar.

### 4.7.4 Feedback

Aan de hand van de input uit de vorige fases en het evaluatierapport van de management review kunnen doelstellingen, indien noodzakelijk worden bijgesteld en kunnen er vervolgacties worden uitgezet om de verbeteringen te realiseren. Dit is nodig om continue verbetering van het kwaliteitsmanagementsysteem te bevorderen. De terugkoppeling van de uitkomsten wordt zowel mondeling als schriftelijk naar betrokkenen verzorgd. Zij dragen zorg voor het nemen van corrigerende/preventieve maatregelen binnen hun eigen organisatieonderdeel.

## 5 | Stuurcyclus

Het CO<sub>2</sub>-beleid kent cycli van een half jaar, waarin de volgende zaken geïnventariseerd worden:

- ✓ De gegevens voor de CO<sub>2</sub>-footprint verzameld worden;
- ✓ Beoordeeld wordt of de emissiefactoren nog actueel zijn;
- ✓ Er significante veranderingen in het bedrijf zijn welke een impact op de footprint kunnen hebben;
- ✓ Beoordeeld wordt of herberekening van emissies van voorgaande jaren vanwege deze veranderingen nodig is;
- ✓ De voortgang van de CO<sub>2</sub>-reductie en behalen van de doelstelling bepaald wordt.

Vervolgens wordt beoordeeld of sturing op de doelstelling en maatregelen nodig is, in de vorm van het aanscherpen van de doelstelling wanneer deze (te) eenvoudig behaald wordt, of in de vorm van het nemen van extra maatregelen wanneer bepaalde maatregelen niet mogelijk bleken te zijn en de doelstelling niet gehaald dreigt te worden. Hierover wordt vervolgens intern en extern gecommuniceerd. Daarnaast wordt de nuttige toepassing van het sector- of keteninitiatief in de afgelopen periode geëvalueerd. Hieronder is een zogenoemde PDCA-cyclus weergegeven, waarin de verschillende fasen van het CO<sub>2</sub>-reductiebeleid zijn weergegeven.



## 6 | Communicatieplan

In dit deel van het document wordt aangegeven op welke momenten er wordt gecommuniceerd over het CO<sub>2</sub>-reductiesysteem van GWW Houtimport.

### 6.1 Externe belanghebbenden

Hieronder worden de externe belanghebbenden opgenoemd. Dit zijn partijen die belang hebben bij reductie van energie en van de meest materiële CO<sub>2</sub>-emissies. Tevens zijn het potentiële partners om mee samen te werken aan CO<sub>2</sub>-reductie. Communicatie aan de externe belanghebbenden vindt plaats via de website van GWW Houtimport en via externe mailing.

Externe belanghebbenden	Belang CO <sub>2</sub> -beleid & kennisniveau
Waterschap Rivierenland	Streeft naar CO <sub>2</sub> -reductie middels gunningcriteria in aanbestedingen. Matige kennis van CO <sub>2</sub> -reductie; voert zelf geen CO <sub>2</sub> -reductiebeleid dus vooral de praktische kennis hiervan ontbreekt.
Gemeentes: Rotterdam Utrecht Leeuwarden	Streeft naar CO <sub>2</sub> -reductie middels gunningcriteria in aanbestedingen. Matige kennis van CO <sub>2</sub> -reductie; voert zelf geen CO <sub>2</sub> -reductiebeleid dus vooral de praktische kennis hiervan ontbreekt.
Van Wijk Groep BV Nieuwegein Aann. Damsteegt BV Verboon Maasland	Streeft naar CO <sub>2</sub> reductie in eigen bedrijfsvoering. Heeft certificaat van CO <sub>2</sub> Prestatieladder op niveau 3, dus kennis van CO <sub>2</sub> beleid
Houtleveranciers: Laminados Brazilië , Soekhoe Suriname, Interholco/Precious Woods uit Afrika	Geen direct belang bij CO <sub>2</sub> beleid. Leveranciers van FSC-hout, dus er wordt bij productie wel veel gelet op zoveel mogelijk behoud van regenwoud. CO <sub>2</sub> uitstoot door materieel wordt niet op gelet.
Forest Stewardship Council (FSC®)	Keurmerk, streeft naar duurzame houtproductie door houtleveranciers. Niet specifiek gericht op CO <sub>2</sub> reductie. Kennis is matig; wel kennis van duurzaamheid en milieu impact in algemeen

### 6.2 Interne belanghebbenden

Interne belanghebbenden zijn de medewerkers en het management van GWW Houtimport. Deze zullen op de hoogte gehouden worden via het personeelsoverleg. Het management zal daarnaast betrokken zijn bij de besluitvorming van de te nemen reductiemaatregelen, de voortgang van de CO<sub>2</sub>-reductie en overige hoofdzaken van het CO<sub>2</sub>-reductiebeleid.

### 6.3 Projecten met gunningvoordeel

Communicatie over het CO<sub>2</sub>-beleid van GWW Houtimport betreft niet alleen het beleid van het bedrijf als geheel, maar ook het beleid ten aanzien van projecten die eventueel aangenomen zijn met gunningvoordeel. Bij deze projecten zal specifiek gecommuniceerd worden over de CO<sub>2</sub>-uitstoot van het project als ook over de doelstelling en de voortgang in CO<sub>2</sub>-reductie. Dit zal hoofdzakelijk gebeuren via de algemene communicatieberichten van het bedrijf. Waar nodig wordt dit aangevuld met communicatie via het werkoverleg van het project. Tot op heden is er nog geen gunningsvoordeel geweest.

## 6.4 Communicatieplan

<b>WAT (Boodschap)</b>	<b>WIE (uitvoerders)</b>	<b>HOE (Middelen)</b>	<b>DOEL- GROEP</b>	<b>WANNEER (Planning &amp; frequentie)</b>	<b>WAAROM (doelstelling)</b>
CO <sub>2</sub> -footprint van bedrijf en projecten met gunningvoordeel	Verantwoordelijke CO <sub>2</sub> -reductie	interne mail en personeelsoverleg	Intern	Medio Maart en September	Bewustwording van de CO <sub>2</sub> -footprint intern vergroten
CO <sub>2</sub> -footprint van bedrijf en projecten met gunningvoordeel	Verantwoordelijke CO <sub>2</sub> -reductie	Website en externe mailing	Extern	Medio Maart en September	Bewustwording van de footprint onder externe partijen vergroten
CO <sub>2</sub> -reductiedoelstellingen + voortgang en maatregelen voor bedrijf en projecten met gunningvoordeel	Verantwoordelijke CO <sub>2</sub> -reductie	interne mail en personeelsoverleg	Intern	Ieder kwartaal bij personeelsoverleg	Bewustwording van de doelstelling en maatregelen onder medewerkers vergroten
CO <sub>2</sub> -reductiedoelstellingen + voortgang en maatregelen voor bedrijf en projecten met gunningvoordeel	Verantwoordelijke CO <sub>2</sub> -reductie	interne mail en personeelsoverleg	Extern	Medio Maart en September	Bekendheid van de doelstelling en maatregelen onder externe partijen vergroten
Mogelijkheden voor individuele bijdrage, huidig energiegebruik en trends binnen het bedrijf en projecten	Verantwoordelijke CO <sub>2</sub> -reductie	interne mail en personeelsoverleg	Intern	Medio Maart en September	Betrokkenheid medewerkers stimuleren en medewerkers aanzetten tot CO <sub>2</sub> -reductie
Communicatieberichten	Verantwoordelijke CO <sub>2</sub> -reductie	website	Extern	Juni/September	Betrokkenheid externe belanghebbenden stimuleren
Website updaten	Verantwoordelijke CO <sub>2</sub> -reductie	Website	Extern	September	Documenten updaten
Publicatieplicht SKAO	Verantwoordelijke CO <sub>2</sub> -reductie	Website SKAO	SKAO	September	Publiceren van documentatie behorende bij eis 3.D.1 en jaarlijks updaten maatregelenlijst

## 6.5 Website

Op de website van GWW Houtimport is een pagina ingericht over het CO<sub>2</sub>-reductiebeleid van het bedrijf. Op deze pagina wordt de nodige informatie over het CO<sub>2</sub>-beleid weergegeven en zijn de laatste versies van de documenten terug te vinden.

### 6.5.1 Tekstuele informatie

Op de CO<sub>2</sub>-Prestatieladder pagina op de website bevindt zich te allen tijde up-to-date informatie over:

- ✓ Het CO<sub>2</sub>-reductiebeleid;
- ✓ De CO<sub>2</sub>-footprint;
- ✓ De CO<sub>2</sub>-reductiedoelstellingen (en de voortgang hiervan);
- ✓ De CO<sub>2</sub>-reductiesubdoelstellingen (en de voortgang hiervan);
- ✓ De CO<sub>2</sub>-reductiemaatregelen (en de voortgang hiervan);
- ✓ Acties en initiatieven waarvan GWW Houtimport deelnemer of oprichter is;
- ✓ Een verwijzing naar de bedrijfspagina op de website van de SKAO;

De voortgang zal beschreven worden middels het publiceren van de halfjaarlijkse communicatieberichten. Om daadwerkelijk transparant te kunnen zijn over deze voortgang, zullen de communicatieberichten minimaal twee jaar op de website zichtbaar blijven.

### 6.5.2 Gedeelde documenten

Tevens bevinden zich op deze pagina te allen tijde de meest actuele versies van onderstaande documenten (te downloaden als PDF).

- ✓ Communicatiebericht (eis 3.C.1)
- ✓ Het CO<sub>2</sub>-Reductieplan (eis 3.B.1 & 3.D.1)
- ✓ Het CO<sub>2</sub>-Managementplan (eis 2.C.3 & 3.B.2)
- ✓ Certificaat CO<sub>2</sub>-Prestatieladder

### 6.5.3 Website SKAO

Op de website van de SKAO bevinden zich te allen tijde de meest actuele versies van onderstaande documenten:

- ✓ Actieve deelname initiatieven (eis 3.D.1)
- ✓ Ingevulde maatregelenlijst

Op de website van de SKAO dient elk document een PDF te zijn met vermelding van een versienummer, een handtekening van de autoriserende verantwoordelijke manager en de autorisatiedatum.

## Colofon

Auteur(s)	Bianca van den Berg
Kenmerk	CO2-Managementplan
Datum	02-09-2020
Versie	1.0
Verantwoordelijke directie	Arjan de Jong

Handtekening Directeur:

-----